

Buurtkrant wittevrouwenveld

MAART 1991; JAARGANG 13 NO. 2; OPLAGE 2650; KONTAKTADRES: DR. SCHAEPMANSTRAAT 95, 6226 XS, TEL. 620066
Volgende Buurtkrant: 6 april. Ev. kopij inleveren voor 23 maart.



van de redactie

Deze maand vindt U niet zoals gebruikelijk een hoofdartikel op de voorpagina. Onze geheime informans had zich met de carnaval zo voortreffelijk geamuseerd dat hij ondanks de golfcrisis volstrekt in de olie was. We hebben daarom onze fotograaf maar op pad gestuurd door Wittevrouwenveld, dat nu wel heel erg wit was. Helaas ontbreekt in zijn fraaie reportage de opname van een nostalgische arreslee op de splinternieuwe Terblijterweg. Blijkbaar was de antivries uitgewerkt. Had Manus nu maar even kunnen blazen...

Al met al is deze buurtkrant weer een aardig journaal geworden met aandacht voor uiteenlopende onderwerpen. Zo is eindelijk de knoop doorgehakt wat betreft de busroute. We vragen Uw aandacht ook voor een informatieve bijeenkomst over drugs. Ons decemberartikel heeft de tongen nogal losgeslagen. Verder weer een aardige oude klasfoto - zoals U weet bestaat de Theresiaschool dit jaar 60 jaar. Ook een leuke foto van het moeder-kind weekend. En onze oudheidkundig medewerker wist zelfs nog een link te leggen tussen Wittevrouwenveld en de verhuizing van Annadal, die op dit moment gaande is. Kortom, wie niet lezen wil moet maar voelen.



Vorige keer plaatsten we een oude klasfoto van de St. Theresiaschool. Dit n.a.v. het feit dat de school dit jaar 60 jaar bestaat. Deze maand ontvingen we een foto van Anita Mulkens-Dassen. Het is de 6e klas van 1977.

Bovenste rij, v.l.n.r.: Juf Jetty Gulikers, Mia Stitzinger, Monique Bakker, Abduhl Bellari, Anita Dassen, Resie Driessens, Marian Boshoven.
Midden: Christien Reneerkens, Patricia Dassen, Ine Keerssemeeckers, Karel Kerkhofs, Guus Antes, Ton Dütz, Jos Mingels, Bertie Heuvels.
Onder: Monique Verbert, Anita Rossel, Mia Zwakhalen, Annie Kooistra, Ilonka Liska, Jos Niessen. Bent U ook in het bezit van een oude klasfoto van de St. Theresiaschool en vind U het leuk deze eens in de Buurtkrant te plaatsen? Lever hem dan in bij de redactie. Uiteraard ontvangt U de foto na plaatsing retour.



ANNADAL LAG BIJNA IN WITTEVROUWENVELD

Dezer dagen staan de kranten vol over de verhuizing van het Academisch Ziekenhuis Maastricht (AZM) van Annadal naar Randwyck. Het zal weinigen bekend zijn, dat in de jaren 30 er serieus sprake is geweest van de bouw van Annadal in onze wijk. Het oude ziekenhuis Calvariënberg was al rond 1920 veel te klein. Voor nieuwbouw bleek er door de economische crisis geen geld beschikbaar te zijn. In november 1937 schoot het "Werkfonds 1934" te hulp bij de financiering. Dit fonds was in het leven geroepen om voor werkverruiming te zorgen en de Gemeenteraad besloot in juli 1938 tot de bouw van een geheel nieuw ziekenhuis. Intussen was er in de kranten in het hele land een discussie ontstaan over het

terrein. Twee lokaties waren in de race: de Brusselseweg in het Cabergerveld aan de westkant van de stad en de Dr. Schaeplanstraat in Wittevrouwenveld aan de oostzijde. Hoewel het Burgerlijk Armbestuur voor het Cabergerveld was, was de geneesheer-direkteur, Dr. Ch. Mendes de Léon voor het terrein in het Wittevrouwenveld. De belangrijkste reden voor afwijzing van het Cabergerveld gold de geringe afstand tot de fortelinie van het Albertkanaal. Het terrein bij de Geusselt was goedkoper, omdat het Burgerlijk Armbestuur het in eigendom had en beter bereikbaar voor de omliggende dorpen en de groeikern oost. De Maastrichtse middenstand bleek om begrijpelijke redenen voor de lokatie in west, evenals de Maastrichtse artsen. In het Advertentieblad van 2 april 1937 zette Paul Chambille de Beaumont, een duidelijke voorstander van de Brusselseweg de kwestie op rijm. (zie hiernaast) In februari 1937 bleken Gedeputeerde Staten nog voor Wittevrouwenveld, maar nadat de Gemeenteraad zich onder druk van de publieke opinie voor het Cabergerveld uitsprak machtigden zij de Gemeente tot de bouw van een nieuw ziekenhuis aldaar.

't Leedche vaan de Week.

T NULI HOSPITAOL

Ze wille in Geusselt eus Hospitaal lèGGe
Zoe lees lech, en weet lech, vaan huure en zèGGe
En andere hùbbe weer mjejer vertronwe
Um dat aon de Brusselsepoort te goon bouwe.
Bemeij miech neet geere mèt anderms zake
En mèt pooletiek hùb lech gaar niks te make.
Mè ein dInG dat vraag lech, dat kin lech neet zwiege
Moot Treech noe, of Aamie 'n hospitaal kriegte?
Wee welt es heer kraank is zien stad goon verlaote
Boerum noe nog laank en breid heij euver praote.
Dao is nog zoevàl toch boe euver ze schrieve
Veur tot ut mèr heij aon eus kante zouw blieve
De ligging is heeg en auch ep 't Zuid Weste
Mèt rouk kin de Groet Industrie us neet peste.
Me kin bij de Mèdstand gaw gèt goon koupe
De èrrem lui hoove zoe wiet neet te loupe
De grond is good drung, dat is beter veur later
't Is neet zoe moerasig, stelt neet oonder water.
Geer wèt 't, geer lees ze, nog mjejer motleve
Die stoop bij de stùkke vaan „Wenken en Grieven“.
Mè trouw wie lech vas haw aon Treechter traditie
Zoe wouw lech lns vraage, hùb Geer gein ambitie
Um neet te verhuize, dao zien toch gein reije
Calvarie heet drachtier nog schoen groete wèje
Dao is zoevàl plaets nog die lIG veur 't griepie,
Geer hoof neet te danse nao anderms piépe.
Lso! hun zlech enselle, schrieve en praote,
Op Eur elge terrein, nouw! dao zouw lech 't laote.
Mastreech, 2 April '37.

P. C. d. B.

Het is weer voorbij die mooie winter.... ???!!!
 We hebben hem dit jaar in elk geval gekregen, als
 moesten we er tot carnaval op wachten. Onze fotograaf
 trok zijn snow-boots aan en legde menig tafereeltje
 voor U vast. Alle foto's (ook de niet geplaatsten)
 kunnen worden afgehaald op Wijkhuis Maris Stella.

WITTER DAN WIT WA



"Gevaarlijk ijs". We beginnen onze reeks met een stille verwijzing naar de aktualiteit. Zouden de geallieerden zich in de Golf-oorlog ook op gevaarlijk ijs begeven. Wij hopen dat het er althans niet al te heet aan toe zal gaan, en dat in beide linies het gezond verstand zal zegevieren.



Het winterse weer leverde soms ook onverwacht fraaie plaatjes op. Een ongerept stilleven in onze doorgaans zo drukke buurt.



Je kunt plezier maken maar de sneeuw heeft toch ook zijn ongemakkelijke kanten. Deze buurtbewoonster laat zich hier niet door afschrikken want er zal toch ook brood op de plank moeten komen.



Voor de kinderen heeft het barre winterweer ook een plezierige kant. De sneeuw viel juist in hun vakantie en konden ze naar hartlust sleeën en schaatsen.



Boetseren in de sneeuw met een frisdrankje in de hand. Zo blijf je wel op temperatuur. Voor de eerstvolgende ijstijd hoeven we niet bang te zijn, wat deze kinderen betreft.

10 x 15 kleurenfoto's f. 0,69

Videocassettes - Pasfoto's direct klaar
 Tevens fotolijsten / albums

**FOTO
 MATH. KNOBEN**

Frankenstraat 148, tel. 043-635308

**BOEKETTERIE
 HAL 200**

bloemen en planten
 goed in kwaliteit en prijs

hoek Frankenstraat - Koningsplein

**Trefcentrum
 Oostermaas**

Edisonstraat 4,
 6224 GK Maastricht.
 Telefoon 043 - 621176.

VOOR EEN VOLLEDIGE
 VERZORGING VAN UW:
 Koffietafels - bruiloften -
 vergaderingen -
 verenigingsactiviteiten -
 bedrijfsfeesten.



tot ziens in het TREFCENTRUM

**Verzekerd van 'n lage premie en 'n hoge
 dekking: Spaarbank Limburg**

Bij elke verzekering is het van belang te kijken naar de hoogte van de premie en de omvang van de dekking. En natuurlijk is een goed advies en een vlotte schadeafhandeling minstens zo belangrijk. Bij Spaarbank Limburg bent u zeker van uw verzekeringen.

spaarbank limburg

Voor al uw bankzaken
Spaarbank Limburg



WITTEVROUWENVELD



Julio Haan is niet bang voor het sneeuwbaal-effect. Zolang het balletje maar kan rollen.

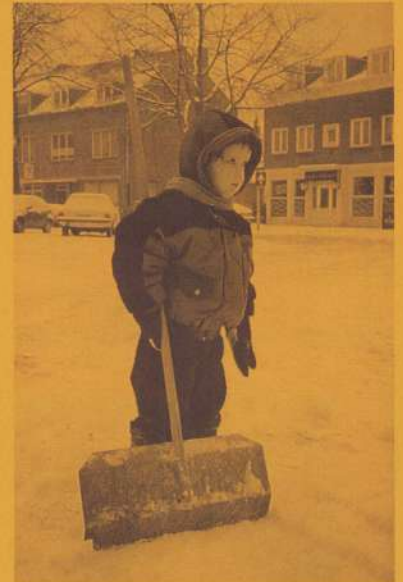

Jong geleerd is oud gedaan. Deze jeugdige sneeuwruimer heeft het alweer gezien. Het was misschien zijn eerste sneeuw. Later zal hij het nog eens dunnetjes overdoen maar dan met de bull-dozor.



Deze stoere binken zien meer in het grotere werk. U ziet wel: in het Wittevrouwenveld wordt niet zwart gewerkt.....!!



Wist U trouwens dat elke bewoner verplicht is het stuk stoep voor zijn woning vrij te maken van sneeuw en ijs? Dit is een Gemeentelijke verordening die tot doel heeft vervelende valpartijen te voorkomen. Als het aan deze dame ligt worden er dus geen slippertjes meer gemaakt.



We besluiten de reeks met een treffend plaatje. Wie van de lezers weet hier een originele tekst te verzinnen? Reakties graag inzenden naar de redactie van de Buurtkrant.

★★★
EURO
video™

Alle films f. 5,00

3e film f. 2,50

VIDEO HAPPY HOUR
VAN 21.00 TOT 23.00 UUR - 3 films f. 10,00

Scharnerweg 67 - Maastricht - Tel. 043 - 633733

SCHUIJT
WONINGINRICHTING

WONINGINRICHTING
ZONWERING
ROLLUIKEN

gaat verhuizen
vanaf april 1991:
Frankenstraat 140b
6224 GT Maastricht
Tel. 625419

Tweewieler-centrum
"CLOVIS"

Frankenstraat 43, 6222 AB Maastricht
Tel. 043 - 637593

Fietsen al vanaf f. 299,-
Wij verzorgen al uw reparaties.

SCHOENMAKERIJ
P. Foppen



Frankenstraat 195
Oostermaas - Tel. 637566

Uw schoenen laten maken is altijd
de moeite waard!

VOORVADEREN VAN MANUS

Voor diegenen die de stamboom van Manus niet kennen uit ons Buurtboek starten we deze maand met de stamvader van het roemruchte geslacht.



ca. 2000 v. Chr.
MANUR: van de stamvader van het Manusgeslacht weten wij niet veel. Recent onderzoek heeft uitgewezen dat zijn hersenomvang nog zeer gering was. Dat is er bij zijn nazaten niet beter op geworden.

Busroute ~ drempels

De Raadscommissie Milieu-Verkeer-Personeel heeft het voorstel van het College overgenomen betreffende de busroute in onze buurt. Alhoewel niet iedere bewoner zich hierin kan vinden zijn we toch blij dat aan het eindeloos gepraat hierover (sinds juni 1988) een eind is gekomen. Tevens werd besloten om in de Burg. van Oppenstraat drempels te gaan leggen. De busroute zal binnen afzienbare tijd zo uitzien:
Vanaf het station via Scharnerweg - Eburonenweg - Frankenstraat - Cs. Peterstraat - Dr. Schaepmanstraat - keerlus (eindhalte) B. van oppenstraat. De retourroute richting station verloopt via beginhalte B. van Oppenstraat - Dr. Schaepmanstraat - Cs. Peterstraat - Frankenstraat - voormalige Witte Vrouwenweg - Scharnerweg.



Moeder-kind weekend.

Eind vorig jaar berichtten wij U over een kerstkaartenactie van een aantal moeders van groep 5 van de St. Theresiaschool. Zij poogden hiermee de nodige financiële middelen te verwerven voor een moeder/kind weekend. Vooral door de enorme inzet van de moeders en een aantal vrijwilligers kon nauwelijks aan de vraag worden beantwoord. Het resultaat was evenwel dat alle kinderen gratis meekonden naar Castel Notre Dame in Remersdaal (Belgische Voerstreek). Deze locatie zal vele oud-leerlingen nog wel als muziek in de oren klinken. Al 15 jaar lang wordt er het jaarlijkse schoolverlaterskamp gehouden. Een vertrouwde omgeving dus waar moeder en kind volop van hebben genoten. Op de foto een deel van het gezelschap met, op de achtergrond, hun verblijfplaats.

Themabijeenkomst Drugs

In ons decembernummer stonden we uitvoerig stil bij de drugsproblematiek in onze buurt, met name rond de school en de voetbalvelden bij de Geusselt. Hieraan vooraf ging een informatiebijeenkomst in het wijkhuis. Als vervolg hierop zal er op dinsdag 5 maart om 13.45 uur een themabijeenkomst worden gehouden in de St. Theresiaschool. Dit in samenwerking met Marijke Bout van het CAD (Consultatiebureau voor Alcohol en Drugs). Deze bijeenkomst kan door elke belangstellende buurtbewoner worden bijgewoond.

MAANDAGCLUB: maandag van 16.00-17.15 uur.
Voor kinderen van 4 t/m 8 jaar.
4 maart: zelf soep maken en natuurlijk opeten.
11 maart: Super Pim-Pam-Petspel.
18 maart: knutselen met pitriet.
25 maart: paasverzieren maken.
WOENSDAG: Vrije instuif (4 t/m 12 jaar)
Van 14.00-15.30 uur. Volop knutselen en frutselen. Verder is er een spelenmiddag, een dropping, te veel om op te noemen.
VRIJDAGCLUB: van 18.30-20.00 uur.
Voor kinderen van 9 t/m 12 jaar.
8 maart: solderen
15 maart: geveltocht door Maastricht
22 maart: grote spellen en dankkampioenschap
29 maart: op zoek naarde paashaas
Verder:
- is er elke donderdagmiddag voor jullie ouders koffiemiddag. Wie wil kan binnenwippen van 13.30-15.30 uur-
- zijn we nog steeds op zoek naar vrijwilligers.
Vragen en opmerkingen?
Bel Manon Pachen: 620335

Kluphuis Edi had dit jaar met carnaval wel héél hoog bezoek. Onze prins Jef 1 en prinses Marie/Thérèse werden door de Tempeleers ont-huld.
Maar Kluphuis Edi heeft nog meer bijzondere dingen in petto.

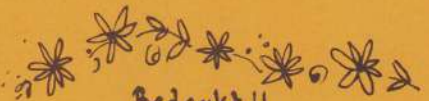

Bedankt !!

Via dit schrijven willen wij al onze klanten bedanken voor het gestelde vertrouwen in ons, de afgelopen 50 jaren. Ook willen wij eenieder bedanken voor de getoonde belangstelling tijdens mijn ziekte.

M. Slierendrecht
Handel in groenten en fruit
B.v. Oppenstraat 71

TRAITEUR TIMMERS

SPECIALITEITEN:

- * koude buffetten vanaf f. 10,- per persoon;
- * warme buffetten;
- * boeren hammen;
- * tevens verhuur van serviesgoed.

FAM. TIMMERS
Frankenstraat 139
Tel. 043 - 620958

CAFÉ-ZAAL „DE KEEMEL”

Ingang
Dagobertstraat



voor al uw feesten, recepties,
vergaderingen, koffietafels.
De zaak voor jong en oud.
Iedere dag open van 10.00 - 02.00 uur
FRANKENSTR. 139 Ingang Dagobertstr.



Pierre
Plassen.

Glazenwasser
Gediplomeerd
schoonmaker

Aartshertogenstraat 88
tel.: 621179

meer dan 110 jaar bouwen



Gebr. Theunissen
aannemersbedrijf

cannerweg 172, 6213 BK Maastricht

MODEVAKSCHOOL ILIANE

Frankenstraat 66, Maastricht
tel. 633084

- * Vrijtijdscursus
- * Erkende opleiding
 - costumière
 - coupeuse
 - modevaktekenen

INKOOP VERKOOP Utopia-Antiek



ant. eiken bed	f. 125,-
ant. eiken hangkast	f. 550,-
ant. naaimachine	f. 50,-
ant. eiken buffetkast	f. 550,-
div. lijsten	f. 5,-

Frankenstraat 205, Maastricht
Tel. 622814

Do. van 18-20 uur. Za. 10-12 uur.

Drankenhandel Van Anbel

Voor al uw dranken
Vergelijk onze prijzen !

Tel. 634934
Eburonenweg 31 Maastricht

Slagerijen Gebr. Huydts

Uw slager MAASTRICHT Uw vakman
FRANKENSTRAAT 161 W.V.V. 043-637521

Voor wekelijkse aanbiedingen zie de Trompetter

Goudse Kaasboertje

tevens uw
adres voor
fijne vlees-
waren en
salades

Scharnerweg 82 Tel. 63 33 86

Buurtkrant wittevrouwenveld

Bijlage bij de Buurtkrant Wittevrouwenveld.
MAART 1991; JAARGANG 13; OPLAGE 2650; EXTRA OPLAGE WYCKERPOORT: 1600

Officiële opening van het nieuwe kantoor van Spaarbank Limburg

De snelle ontwikkelingen in de maatschappij op velerlei gebied, vereisen ook in het bankwezen een adequate aanpak. Uitgegroeid tot een modern dynamisch bankbedrijf, is Spaarbank Limburg een instelling met een vertrouwde naam in Maastricht, die snel inhaakt op de zich wijzigende omstandigheden.

Op 4 maart a.s. wordt een hypermodern gebouw in gebruik genomen in het stadsdeel Oostermaas, Voltastraat 50.

Het bankgebouw is niet alleen ruim en makkelijk toegankelijk, maar krijgt tevens een semi-open balie. Kliënt-vriendelijker dus. De kantoorbeheerder van deze nieuwe vestiging, de Heer Wil Pieters, is duidelijk verheugd. Hij, met vele jaren bankervaring, staat met zijn vier medewerk(st)ers klaar om op een diversiteit aan vragen een deskundig antwoord te geven. Al vele jaren kunnen mensen, naast alledaagse dingen zoals geld storten en opnemen er ook voor andere bankzaken terecht. Juist dat andere is belangrijk en daar kan men in de nieuwe behuizing nog meer en beter aandacht aan besteden. De medewerk(st)ers kunnen hier zelf, middels een directe lijn met het hoofdkantoor, vrijwel alle zaken kortsluiten. Het scala van diensten die de bank aanbiedt en de flexibiliteit spelen een voorname rol.

In een klein kantoor is het niet altijd mogelijk om advies te geven over zeer uiteenlopende bankzaken, gewoon omdat de ruimte (privacy) en de mankracht er niet voor beschikbaar is. Het nieuwe kantoor biedt de mogelijkheid om haar cliëntele deskundig en uitvoerig te informeren. Zoals bekend zijn twee kleinere kantoren inmiddels gesloten. Dat aan het Old Hickoryplein en ook de vestiging aan de Frankenstraat.

Cash Dispensers

Door het plaatsen van "Cash Dispensers" is het geld zodanig beveiligd dat het voor eventuele kwaadwilligen niet meer bereikbaar is. Naast de inmiddels overbekende geldautomaat wordt dit bankgebouw eveneens met een nachtkluis uitgerust. Verder beschikt de bank over een geavanceerd computersysteem, waarmee we in een mum van tijd alle gegevens op tafel kunnen krijgen die gewenst worden en bij een transactie nodig zijn. Bewaking middels een video-systeem draagt toe tot de veiligheid van u en de mensen van de bank.

Al met al een bankgebouw dat anno 1991 voldoet aan de eisen die men aan een moderne bank mag stellen.

Spaarbank Limburg bij de tijd



Gesprek met Wil Pieters

Terwijl er nog volop gewerkt wordt hebben we een gesprek met beheerder Wil Pieters van het nieuwe kantoor van de Spaarbank Limburg aan de Voltastraat 50. We nemen plaats in een van de twee spreekkamers, wat Pieters meteen de opmerking ontlokt: "Ik ben heel blij met deze spreekkamers, Dat is wat anders dan die twee kleine hokjes in het pand Frankenstraat, waar je de mensen niet goed kon ontvangen." Vanuit het raam zien we in een gestaag tempo de verhuizing van de safe-loketten plaats grijpen. Pieters is enthousiast over de medewerking van de lokethouders. "De verhuizing van de safes is een hele operatie. Eerst de beveiligde overbrenging en dan maar hopen, dat de mensen op tijd

VERVOLG ACHTERK.

"Open Huis"

Ter gelegenheid van de officiële opening, die door wethouder Jan Hoen zal worden verricht, is er op vrijdag 15 maart a.s. "Open Huis" van 18.00 - 19.30 uur.

Tijdens dit "Open Huis" hoopt het team van medewerk(st)ers de gemeenschap van Wyckerpoort en Oostermaas in hun nieuwe werkomgeving te mogen begroeten. Een nieuw ruim bankgebouw waar u gewoon eens moet gaan kijken en u zult zien dat het niet alleen cliëntvriendelijk en mooi, maar bovendien functioneel en ook een stuk veiliger geworden is.

Spaarbank Limburg
Voltastraat 50
Maastricht
Telefoon: 043 - 296816
043 - 296817

Openingstijden:
Maandag t/m vrijdag: 9.00 - 16.00 uur.
Bovendien donderdag: 9.00 - 18.00 uur.

Safeloketten, geldautomaat en nachtkluis aanwezig.

Op de dag van de officiële opening en "Open Huis" (15 maart a.s.) is het nieuwe kantoor vanaf 13.00 uur gesloten.



Het personeel:
v.l.n.r.: P. Kicken, S. Kerckhoffs-De Ruijter,
W. Pieters, C. Booten-Vandewal.
Niet op de foto: C. Wijns-van Zundert



DE SPAARBANK LIMBURG HEEFT MET DE VESTIGING VAN EEN KANTOOR VOOR WYCKERVELD EN WITTEVROUWENVELD AAN DE VOLTA STRAAT OUDE BANDEN TUSSEN BEIDE BUURTEN HERNIEUWD. VLAKBIJ HET NIEUWE KANTOOR STOND VAN 1924 - 1938 DE NOODKERK VAN DE ONZE LIEVE VROUW VAN LOURDESPAROCHIE, DIE ZICH OVER BEIDE WIJKEN UITSTREKTE. PAS IN 1949 WERD EEN ZELFSTANDIGE PAROCHIE IN WYCKERVELD GESTICHT. IN 1966 VERANDERDEN DE OFFICIËLE BUURTNAMEN HELAAS IN WYCKERPOORT EN OOSTERMAAS. ER BESTAAN PLANNEN OM BINNENKORT EEN GEZAMENLIJKE BUURTKRANT UIT TE GEVEN MET 2 EIGEN GEZICHTEN. U HOORT ER BINNENKORT MEER VAN. BELANGSTELLENDEN REDACTEUR EN ADVERTEERERS KUNNEN ZICH MELDEN BIJ HARRIE VAN AKEN IN WIJKHUIS MARIS STELLA.

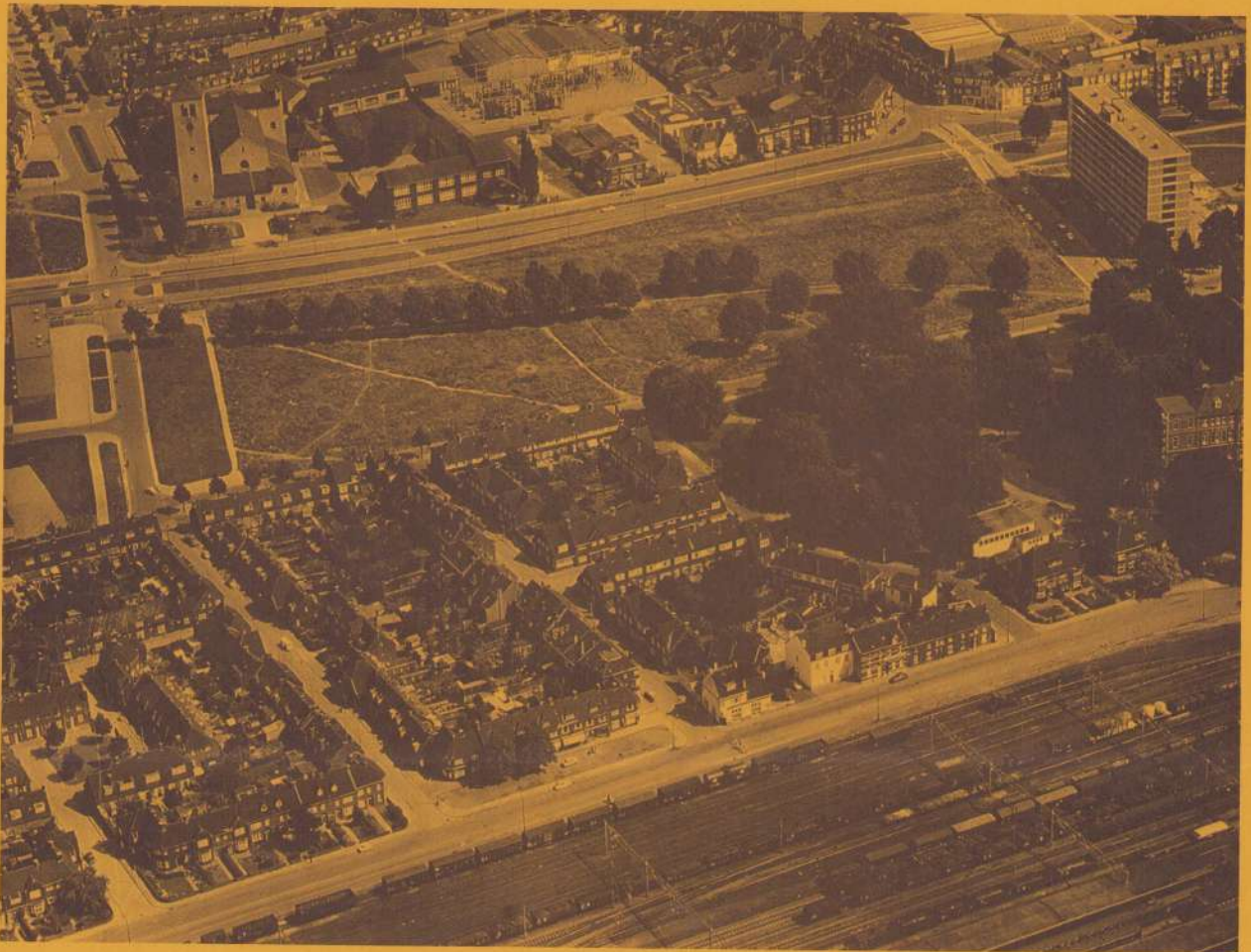

VERVOLG GESPREK WIL PIETERS

komen om de inhoud van hun oude kluis in de nieuwe te deponeren. Om de vijf minuten wordt een nieuwe cliënt verwacht en de mensen houden zich daar prima aan. Ik wil hen daarom bij deze hartelijk danken voor de medewerking. Ik ben trouwens ook de buurtbewoners zeer erkentelijk voor de manier waarop ze met de overlast zijn omgegaan. Ook de winkeliers uit de buurt zou ik nog eens willen danken voor de verwelkoming op de schutting, die nu gelukkig weg is."

Op onze vraag naar zijn bankervaring zegt Pieters: "Ik begon als heel jong kantoorhouder in een bus zonder wielen in Borgharen. Daarna was ik jaren kantoorhouder in Eijsden om tenslotte via het kantoor Frankenstraat in dit prachtig vernieuwde gebouw aan te landen. Ik moet architect Arno Meys een compliment geven voor zijn ontwerp van de verbouwing en inrichting. Het is een heel bekende architect, die ook onze kantoren in Wyck, Nazareth en Sittard vorm gaf." We merken op, dat het een hele vooruitgang is van een buskantoor naar een pand van Arno Meys.

We krijgen meteen een rondleiding door het gebouw, dat heel open oogt en waarin strakke lijnen on-

derbroken worden door hele spelende. Wil Pieters wijst enthousiast op een zuiltje, waar de bezoeker kan intoetsen voor welke dienst hij of zij komt en een loket en nummer krijgt toegewezen. "Dat voorkomt onnodige wachttijd. Hij wijst tevens op de verbetering van de privacy. In de vloer is middels andersgekleurde tegels de afstand voor wachtenden tot de loketten aangegeven. Tussen de laatste bevinden zich zwarte kubussen ter afscherming.

Achter de balie bevindt zich de "cash-dispenser". Op onze vraag wat dat is antwoordt Pieters: "Zo'n systeem geeft geld op maat. Het is echt veilig, zowel voor de bank als voor de cliënt. Dat is trouwens maar één van de beveiligingen. Er is ook een alarm en een videobeveiliging. De kluisen kunnen we vanaf de balie ontgrenzen, waarna de cliënt deze met zijn eigen sleutel kan openen."

Terug in de spreekkamer somt Wil Pieters de vele diensten op, die de bank thans biedt. Naast de geldautomaat is er een nachtkluis en in de toekomst zal er ook binneneen een automaat komen. Dat beschouwt hij als een goede ontwikkeling, waar de mensen niet bang voor hoeven te zijn. "Zo'n geld-

automaat kun je ook gebruiken om na te vragen wat er op de rekening staat. Denk ook eens aan de vele mogelijkheden van de Plus Card. Zo'n pin-code is echt persoonlijk en heel veilig.

Wil Pieters wijst er verder op, dat de Spaarbank Limburg verzekeringen biedt tegen gespreide betaling, belangrijk als je niet verrast wil worden door een eenmalig hoog bedrag. Naast vele verzekeringen biedt de bank ook vele spaarvormen op maat voor beginners, gevorderden en ouderen. Kredieten voor kleine zelfstandigen en startende ondernemers zijn ook mogelijkheden. "Ruimte om om de mensen te ontvangen hebben we nu. Het is echter ook een kwestie van teamwork. Vriendelijke medewerkers, die de gewone bankactiviteiten goed verichten zijn belangrijk voor het welslagen van de nevenactiviteiten.

Op onze vraag of hij ook nevenactiviteiten in de buurt ontplooit volgt het antwoord: "Ik zit in diverse buurtcomités, zoals het jubileumcomité van de Drommedarissen, verder in het bestuur van de Theresiaschool, die dit jaar ook al jubileert."

Al met al een gedenkwaardig jaar voor Wil Pieters.